

Gradivo k točki 9

Sklep o določitvi cen programa predšolske vzgoje
v Vrtcu Košana in Vrtcu Pivka

**OBČINA PIVKA****Župan**

Kolodvorska cesta 5, 6257 Pivka

tel. 05 72 10 100 / fax. 05 72 10 102

e-pošta: obcina@pivka.si

Datum: 01.06.2026

**OBČINSKEMU SVETU
OBČINE PIVKA****ZADEVA: **Obrazložitev predloga sklepa o določitvi cen programa predšolske
vzgoje v Vrtcu Košana in Vrtcu Pivka******Obrazložitev:**

Na podlagi Zakona o vrtcih (Uradni list RS, št. 100/05 – uradno prečiščeno besedilo, 25/08, 98/09 – ZIUZGK, 36/10, 62/10 – ZUPJS, 94/10 – ZIU, 40/12 – ZUJF, 14/15 – ZUUJFO, 55/17, 18/21 in 85/25) se programi predšolske vzgoje financirajo iz:

- javnih sredstev
- sredstev ustanovitelja
- plačil staršev ter
- donacij in drugih virov.

Osnova za plačilo staršev in sredstev ustanovitelja je cena programa, v katerega je vključen otrok.

Oblikovanje cene programa

Način oblikovanja izračuna cene programa v vrtcu določa Pravilnik o metodologiji za oblikovanje cen programov v vrtcih, ki izvajajo javno službo (Uradni list RS, št. 97/03, 77/05, 120/05, 93/15 in 59/19). Pravilnik določa metodologijo, po kateri se določajo splošni elementi za oblikovanje cen programov v vrtcih, ki izvajajo javno službo.

Cene programov, oblikovane po tej metodologiji, so podlaga za izračun plačila staršev in izračun razlike med ceno programa in plačilom staršev, ki jo je vrtcu v skladu z 28. členom Zakona o vrtcih dolžna zagotavljati lokalna skupnost, v kateri imajo otrokovi starši stalno prebivališče oziroma začasno prebivališče, če je vsaj eden od staršev zavezanec za dohodnino v Republiki Sloveniji.

Kot elementi za oblikovanje cen programov se upoštevajo:

- stroški dela,
- stroški materiala in storitev in
- stroški živil za otroke.

Stroški materiala in storitev so:

1. Funkcionalni stroški objektov (ogrevanje, kurjava, dimnikarske storitve, električna, plin, voda, komunalne storitve, nadomestilo za uporabo stavbnega zemljišča, čiščenje prostorov,.....).
2. Funkcionalni stroški osnovne dejavnosti (didaktična sredstva in igrače, stalno strokovno izpopolnjevanje v skladu s kolektivno pogodbo, obvezne zdravstvene storitve in varstvo pri delu, hišno perilo,).

Stroški živil so stroški za nabavo hrane za otroke za poldnevni in celodnevni program.

Stroški dela:

Stroški dela se obračunajo za število zaposlenih, potrebnih za izvajanje programa v skladu s predpisanimi normativi, ki jih določajo zakon in na njegovi podlagi izdani podzakonski predpisi. Stroški dela vključujejo plače, obvezne prispevke delodajalca in druge stroške dela, kot so dodatno kolektivno pokojninsko zavarovanje, regres za letni dopust, povračila stroškov prehrane med delom, povračila stroškov prevoza na delo in iz dela, jubilejne nagrade, odpravnine ob upokojitvi, solidarnostne pomoči, sredstva za delo sindikalnega zaupnika v skladu z zakoni, kolektivno pogodbo in drugimi predpisi za opravljanje dejavnosti predšolske vzgoje.

Med elemente cene ne sodijo stroški za investicijsko vzdrževanje in investicije, ki jih vrtcu v skladu z zakonom zagotavlja lokalna skupnost in vsi drugi stroški, ki niso neposredno povezani z izvajanjem programa v okviru javne službe (odpravnine presežnim delavcem, zagotavljanje sredstev za delo sindikalnih zaupnikov, zaposlitve delavcev, s katerimi se presegajo predpisani normativi, sredstva za obnovo obrabljene opreme, pohištva in delovnih priprav, nadomestila delovnim invalidom za čas čakanja na drugo ustrezno delo, stroški sodnih postopkov, poravnava odškodnin na podlagi izvršilnega naslova...).

Na podlagi metodologije mora biti ekonomska cena izračunana na število otrok, ki je določeno kot najvišji normativ za oblikovanje posamezne vrste oddelkov, ne glede na to, koliko otrok je dejansko vključenih v oddelke (v primeru, da je število otrok v oddelkih manjše od števila, ki je določeno kot najvišji normativ za oblikovanje posamezne vrste oddelka, je lokalna skupnost ustanoviteljica vrtca dolžna vrtcu zagotavljati sredstva v višini cene programa - brez živil, za število otrok, ki predstavljajo razliko med dejanskim številom otrok v oddelku in najvišjim normativom).

Občinskemu svetu predlagamo dvig cen oskrbnin zaradi: ***dviga stroškov plač v skladu z veljavno zakonodajo, izvedenih napredovanj ter dviga materialnih stroškov in stroškov hrane.***

I. Dviga stroškov plač- prenove plačnega sistema:

Plače zaposlenih predstavljajo največji delež ekonomske cene programa. Spremembe na področju plačnega sistema v javnem sektorju neposredno in bistveno vplivajo na končno ceno programov.

Zakon o skupnih temeljih sistema plač (ZSTSPJS) (Uradni list RS, št. 95/24) je prinesel reformo plačnega sistema v javnem sektorju, ki se je začela s 1.1.2025. Povišanje plač v javnem sektorju se izvaja postopoma, v šestih obrokih, v obdobju od januarja 2025 do januarja 2028.

V letu 2026 prihaja do **dodatnih uskladitev in dvigov plač v javnem sektorju**, pri čemer se bodo plače v letu 2026 povišale dvakrat. Ti dvigi so sistemske narave in izhajajo iz veljavne zakonodaje ter sklenjenih dogovorov med Vlado RS in sindikati javnega sektorja (Kolektivna pogodba za javni sektor z aneksi, Kolektivna pogodba za dejavnost vzgoje in izobraževanja ter drugi zavezujoči dogovori).

V 101. členu Zakona je predvideno, da javni uslužbenci pridobijo pravico do izplačila višje plače v skladu s plačnim razredom:

- s 1. junijem 2026 pridobijo pravico do izplačila 12 odstotkov razlike, vendar ne manj kot 70 evrov; če preostanek razlike ne dosega 70 evrov, se izplača v celoti,
- s 1. decembrom 2026 pridobijo pravico do izplačila 15 odstotkov razlike, vendar ne manj kot 50 evrov; če preostanek razlike ne dosega 50 evrov, se izplača v celoti

Stroški dela so izračunani na podlagi trenutnih stroškov in predvidenega dviga s 1. 6. 2026 in 1. 12. 2026. Upoštevan je tudi dvig minimalne plače, uvedba zimskega regresa...

V vrtcu Košana so znašale plače v decembru 2025: 34.066,44 EUR; v januarju pa 34.265,28 EUR (dvig plač je predviden s 1.6.2026 in 1.12.1026).

o **Plače:**

V Vrtcu Košana povprečna plača vzgojitelja, ki je upoštevana v ceni rednih oddelkov, znaša 3.654,56 EUR (prej 3.290,29 EUR), kar pomeni, da je za **12 %** višja.

Povprečna plača pomočnice vzgojiteljice predšolskih otrok pa znaša 2.780,68 EUR (prej 2.154,32 EUR) in je tako višja za **29 %**.

Višji odstotek rasti plač pomočnic vzgojiteljic je predvsem posledica dejstva, da so vse zaposlene pomočnice v zadnjem letu napredovale v najvišje možne nazive. Gre za dolgoletne, izkušene delavke, ki so s svojim delom in strokovnostjo dosegle tudi najvišje možne plačne razrede, kar se odraža v višjih povprečnih plačah v tej kategoriji.

V stroške dela so vključeni:

- napredovanja zaposlenih v plačne razrede in nazive (izplačevanje od decembra 2024 dalje s prevedbo),
- dvig minimalne plače s 1. 1. 2026 (16 % glede na leto 2025; iz 1.277,72 EUR na 1.481,88 EUR),
- dvig najnižje osnove za obračun prispevkov na 1.521,62 EUR
- dvig regresa za letni dopust (v letu 2026 znaša 1630,07 EUR),
- uvedba zimskega regresa v višini 740,94 EUR – oz. 360,00 EUR polovica regresa bo krila država (polovica minimalne plače),
- kolektivno dodatno pokojninsko zavarovanje (povečanje z 41,14 EUR na 44,02 EUR),
- z dnem 1.7.2025 se je na podlagi zakona o dolgotrajni oskrbi uvedel nov socialni prispevek za dolgotrajno oskrbo v višini 1% bruto plače, ki se s strani delodajalca financira za vse zaposlene
- sredstva za redno delovno uspešnost (2 % letnih sredstev za osnovne plače zaposlenih).
 - o **Nepedagoški kader:** Stroški nepedagoškega kadra so se povečali za 12%.
 - o **Dvig dodatkov** (prehrana, regres, dodatno pokojninsko zavarovanje) za približno 5%.
 - o **Stroški čiščenja, vzdrževanja, energenti** dvig za približno 2 %.

Zmanjšanje števila vpisa-manj oddelkov. Iz 4 oddelkov na 3 oddelke. **V šolskem letu 2024/25 je bilo v vrtec Košana vpisanih 56 otrok, v šolskem letu 2025/26 46.**

Zaradi zmanjšane vpisa so v vrtcu Košana prešli iz štirih oddelkov na tri, kar je povzročilo skupno zmanjšanje števila otrok za 10. Ob tem so odšli zaposleni z nižjimi plačami in brez višjih strokovnih nazivov (kar se pozna pri plačnem razredu). Kljub temu se skupni stroški dela niso znižali, temveč so se zaradi zakonskih dvigov plač celo povečali. Najbolj izrazito je to v 2. starostni skupini, kjer so izgubili **sedem otrok**.

V vrtcu Pivka so znašale plače v letu 2025: 93.702,96 EUR - v januarju pa 99.331,04 EUR.

V Vrtcu Pivka povprečna plača vzgojitelja, ki je upoštevana v ceni rednih oddelkov, znaša 3.455,63 EUR (prej 3.209,11 EUR), kar pomeni, da je za 7,7 % višja. Povprečna plača pomočnice vzgojiteljice predšolskih otrok pa znaša 2.843,43 EUR (prej 2.502,24 EUR) in je tako višja za 13,6 %.

Višji odstotek rasti plač pomočnic vzgojiteljic je predvsem posledica dejstva, da je več pomočnic v zadnjem letu napredovalo v naziv in višji plačni razred. Zamenjala pa se je tudi pomočnica začetnica s pomočnico, ki je uvrščena 4. plačne razrede višje.

Prav tako tudi v Vrtcu Pivka so v stroške dela vključena:

- napredovanja zaposlenih v plačne razrede in nazive (izplačevanje od decembra 2024 dalje s prevedbo),
- dvig minimalne plače s 1. 1. 2026 (16 % glede na leto 2025; iz 1.277,72 EUR na 1.481,88 EUR),
- dvig najnižje osnove za obračun prispevkov na 1.521,62 EUR
- dvig regresa za letni dopust (v letu 2026 znaša 1630,07 EUR),
- uvedba zimskega regresa v višini 740,94 EUR – oz. 360,00 EUR polovica regresa bo krila država (polovica minimalne plače),
- kolektivno dodatno pokojninsko zavarovanje (povečanje z 41,14 EUR na 44,02 EUR),
- sredstva za redno delovno uspešnost (2 % letnih sredstev za osnovne plače zaposlenih).
 - **Nepedagoški kader:** Stroški nepedagoškega kadra so se povečali za 12%.
 - **Dvig dodatkov** (prehrana, regres, dodatno pokojninsko zavarovanje) za približno 5%.
 - **Zmanjšanje števila vpisa-manj oddelkov.** Na ceno vrtca bistveno vpliva znižanje števila vpisanih otrok in sicer zmanjšanje števila oddelkov iz 10 oddelkov na 9 oddelkov
 - **Cena živil** dvig za 4,74 %
 - **Materialni stroški** dvig za približno 2,08 %.

Število otrok v Vrtcu Pivka se zmanjšuje. V šolskem letu 2024/25 je bilo v vrtec Pivka vpisanih 190 otrok, v šolskem letu 2025/26 166, za naslednje šolsko leto pa pričakujemo 152 otrok.

Največje zmanjšanje je v 1. starostni skupini, zaradi tega so se spremenile tudi oblike oddelkov.

Npr. v Šmihelu imamo kombiniran oddelek, kjer se struktura otrok spreminja:

- preteklo leto: 7 mlajših in 10 starejših otrok,
- letos: 5 mlajših in 12 starejših otrok,
- prihodnje leto: 3 mlajši in 14 starejših otrok.

Tudi v Pivki je za naslednje šolsko leto predviden en homogen oddelek manj kot lani (12+), kar pomeni približno 14 otrok manj.

II. Spremembe stroškov obratovanja

Zaradi splošne inflacije in rasti cen življenjskih potrebščin so se občutno povečali stroški materiala in storitev, potrebnih za nemoteno delovanje vrtca.

Kombinacija višjih cen storitev in materialov je neposreden odraz gospodarskih razmer.

III. Stroški prehrane

V javnih vrtcih so se bistveno povišali tudi stroški živil, ker vrtci vključujejo v jedilnike ekološka, BIO in lokalno pridelana živila.

Cene hrane, ki predstavljajo ključen del prehrane otrok so zabeležile občuten porast. V Vrtcu Košana stroški živil na otroka znašajo 1,63 EUR, (z racionalno določitvijo so skoraj uspeli zadržati strošek živil kot v preteklem letu- lani 1,61); v vrtcu Pivka pa 2,65 EUR (prej 2,53 EUR).

Dvigu ekonomskih cen v vrtcih v letošnjem letu sledijo že večina drugih občin, saj so se elementi za izračun ekonomskih cen v vrtcih, kot so že opisani zgoraj, znatno spremenili in odlašanje s sprejemanjem cen prinaša dodatno izgubo vrtcem.

Po predlaganem sklepu je od 1. 7. 2026 dalje predvideno, da se cena za starše za prvo starostno obdobje dvigne za 18,22 % (lani se je povišala za 15,63 %) cena za drugo starostno obdobje pa se zviša 15,55 % (lani 16,24 %). Cena za vrtec je bila na zadnje povišana 1. 5. 2025.

Glede na navedeno je razvidno, da na povišanje cene programov vrtca odločilno vplivata dva ključna dejavnika:

- zmanjšanje števila vpisanih otrok ter
- hkratno povišanje stroškov dela zaradi sistemskih ukrepov na ravni države. Ker gre pri večini teh stroškov za zakonsko določene oziroma sistemsko pogojene obveznosti, ima ustanovitelj oziroma izvajalec omejen vpliv na njihovo zniževanje, kar dodatno utemeljuje potrebo po prilagoditvi ekonomske cene programov.

Tabela 5: Primerjava stara in nova cena:

Začasni izpis je urejen tako kot v preteklih letih in sicer v obdobju poletnih mesecev. V tem primeru starši krijejo 50% cene programa, ki jim je določen z odločbo. Začasni izpis lahko traja dva meseca in sicer v obdobju od 1. 6. do 31. 8..

V primeru daljše odsotnosti zaradi bolezni, 20 delovnih dni ali več, je predvideno, da se staršem obračunajo stroški v višini 25% plačila določenega z odločbo.

		cena za starše do 30.4.2025	ekonomsk a cena do 30.4.2025	predlog ekonomske cene od 1.5.2025	predlog cene za starše od 1.5.2025	povišanje cene za starše v %	povišanje ekonomske cene	ekonomska cena 1.5.2026	predlog cene za starše od 1.5.2026	povišanje ekonomske cene	povišanje cene za starše v %	subvencija
VRTEC PIVKA	prvo starostno obdobje	644,63	644,63	745,40 EUR	745,40 EUR	115,63	115,63	910,06	881,21	164,66	118,22	28,84
	drugo starostno obdobje	480,17	487,41	558,15 EUR	558,15 EUR	116,24	114,51	644,92	644,92	86,77	115,55	
VRTEC KOŠANA	prvo starostno obdobje	644,63	743,35	805,87 EUR	745,40 EUR	115,63	108,41	881,21	881,21	75,34	118,22	
	drugo starostno obdobje	480,17	480,17	575,73 EUR	558,15 EUR	116,24	119,90	761,99	644,92	186,26	115,55	117,07

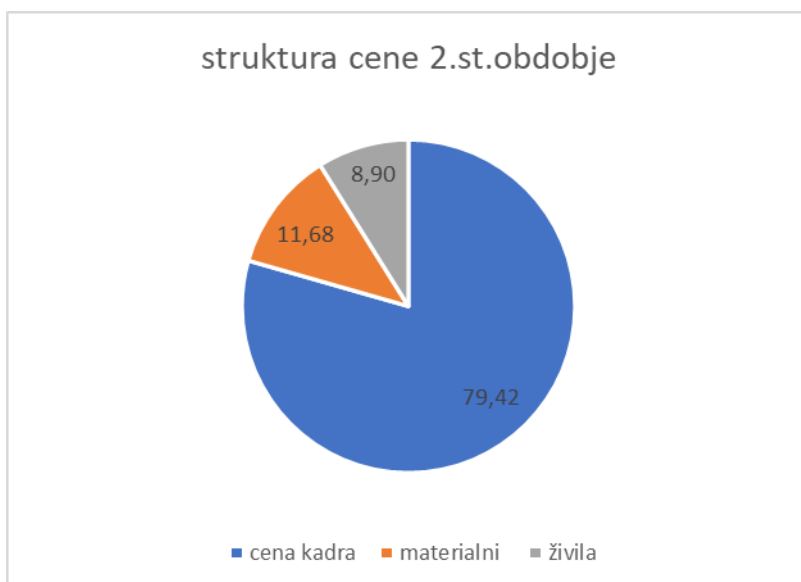
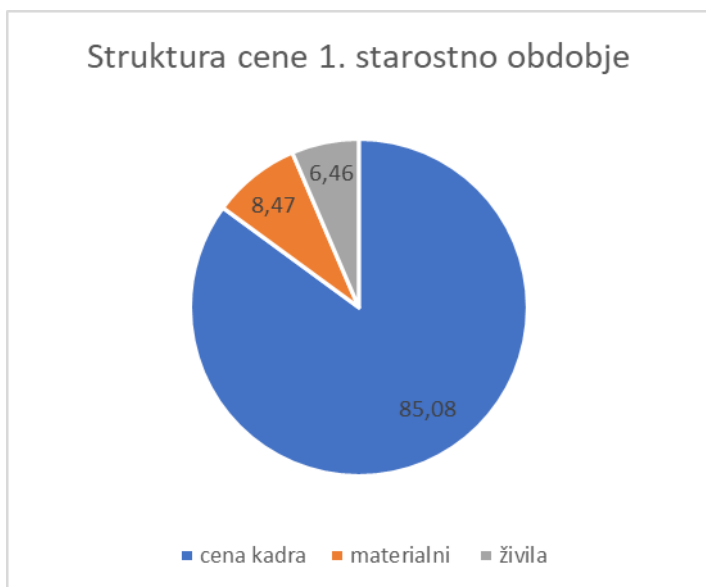
Graf 1 in Graf 2 – strukture cene v EUR.

Največji delež ekonomske cene v vrtcih predstavljajo plače in drugi osebni prejemki zaposlenih, ki predstavljajo v novo izračunani ceni v I. starostni skupini 85,08 % (v letu 2025 je bilo to 83,75 %), ostali materialni in nematerialni stroški predstavljajo 8,47% (v letu 2025 9,15 %), živila pa 6,46 % (v letu 2025 7,87 %) cene programa.

V ceni drugega starostnega obdobja znašajo stroški dela 79,42 % (v letu 2025 78,29 %), materialni in nematerialni stroški predstavljajo 11,68 % (v letu 2025 12,22 %), živila pa 8,90% v (letu 2025 9,48%).

Tabela 1: Primerjava cen z občinami v naši in sosednjih regijah

občina	1.starostno obdobje cena v EUR	2.starostno obdobje cena v EUR*	sprememba cene
Cerknica	749,45	520,73	01.06.2025
Cerkno	683,40	494,27	01.09.2024
Divača	695,85	551,07	01.04.2025
Hrpelje Kozina	695,85	695,85	01.04.2025
Cerkno	787,42	605,71	01.01.2026
Idrija	817,42	619,71	01.01.2026
Izola	655,55	498,71	01.01.2025
Koper	792,00	619,00	01.03.2025
Loška dolina	849,43	603,84	01.03.2025
Nova Gorica	793,74	572,21	01.05.2025
Piran	683,08	538,74	01.04.2023
Postojna	799,82	565,59	01.12.2025
Sežana	555,93	537,66	01.04.2025
predlog cene Pivka	881,21	644,92	

Tabela 2: Primerjava cen z ostalo Slovenijo:

občina	1.starostno obdobje cena v EUR	2.starostno obdobje cena v EUR	sprememba cene
Laško	710,26	565,89	01.01.2025
Velenje	702,00	520,88	01.01.2026
Radovljica	740,43	562,95	01.03.2025
Borovnica	806,70	589,62	01.03.2025
Brezovica	812,79	634,10	01.03.2025
Celje	717,79	504,87	01.10.2025
Kočevje	749,88	627,01	01.06.2025
Kranj	754,01	582,91	01.10.2025
Ljubljana	732,00	531,00	01.10.2023
Logatec	758,01	562,45	01.05.2025
Maribor	811,00	619,00	01.06.2026
Ribnica	688,52	489,26	01.04.2024
Ptuj	731,14	577,47	01.04.2025
Krško	868,33	632,75	01.09.2025
Vrhnika	782,27	614,57	01.10.2025
Miklavž na Dravskem	802,35	564	11.11.2025
predlog cene Pivka	881,21	644,92	

Višina plačila vrtca se ugotavlja glede na povprečni mesečni dohodek na osebo. V skladu z Zakonom o uveljavljanju pravic iz javnih sredstev (Uradni list RS, št. 62/10, 40/11, 40/12 –

ZUJF, 57/12 – ZPCP-2D, 14/13, 56/13 – ZŠtip-1, 99/13, 14/15 – ZUUJFO, 57/15, 90/15, 38/16 – odl. US, 51/16 – odl. US, 88/16, 61/17 – ZUPŠ, 75/17, 77/18, 47/19, 189/20 – ZFRO, 54/22 – ZUPŠ-1, 76/23 – ZŠolPre-1B in 122/23 – ZŠtip-1C) so iz tabele razvidni dohodkovni razredi in plačilo staršev po novi predlagani ceni:

Tabela 3: Dohodkovni razredi

Povišanje cene, ki se bo odražalo na plačilu staršev:

dohodkovni razred	povprečni mesečni dohodek na osebo	plačilo staršev	cena 1.starostn o obdobje v EUR	cena 1.starostn o obdobje v EUR/PRED POVIŠANJ EM	razlika	cena 2.starostn o obdobje v EUR	cena 2.starostn o obdobje v EUR/PRED POVIŠANJ EM	razlika
	(povprečni mesečni neto dohodek na osebo - v EUR)	(plačilo starše v % od cene programa)	881,21	745,40	135,81	644,92	558,15	86,77
1	do 241,49	0%	0,00	0,00	0,00	0,00	0,00	0,00
2	od 241,50 do 402,50	10%	88,12	74,54	13,58	64,49	55,82	8,68
3	od 402,51 do 483,01	20%	176,24	149,08	27,16	128,98	111,63	17,35
4	od 483,02 do 563,50	30%	264,36	223,62	40,74	193,48	167,45	26,03
5	od 563,51 do 711,12	35%	308,42	260,89	47,53	225,72	195,35	30,37
6	od 711,13 do 858,67	43%	378,92	320,52	58,40	277,32	240,00	37,31
7	od 858,68 do 1100,20	53%	467,04	395,06	71,98	341,81	295,82	45,99
8	od 1100,21 do 1328,28	66%	581,60	491,96	89,63	425,65	368,38	57,27
9	od 1.328,29	77%	678,53	573,96	104,57	496,59	429,78	66,81

Starši otrok iz občine Pivka so v povprečju uvrščeni v 5. ali 6. dohodkovni razred, kar pomeni, da se bo cena povišala za 52,97 EUR mesečno za otroke stare od 1 do 3 let oziroma za 33,84 EUR za otroke stare od 3 do 6 let.

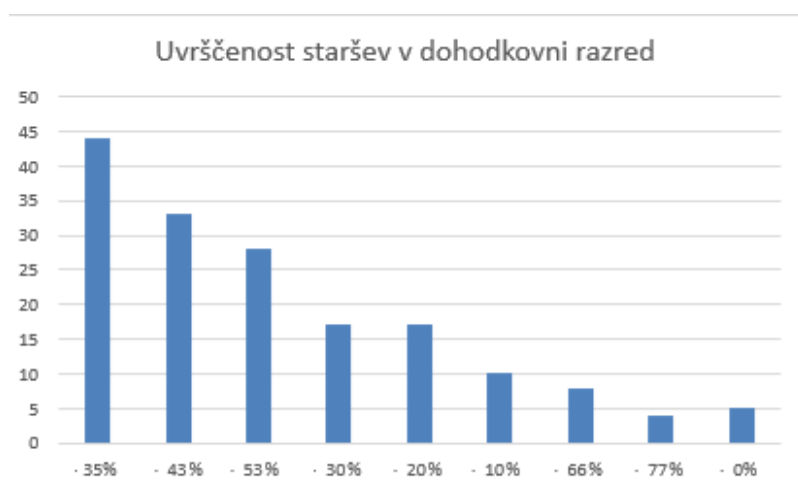

Pripravila:
Martina Kobal

ŽUPAN:
Robert Smrdelj l.r.

**OBČINA PIVKA
OBČINSKI SVET**

Na podlagi 28. in 31. člena Zakona o vrtcih (Uradni list RS, št. 100/05 – uradno prečiščeno besedilo, 25/08, 98/09 – ZIUZGK, 36/10, 62/10 – ZUPJS, 94/10 – ZIU, 40/12 – ZUJF, 14/15 – ZUUJFO, 55/17, 18/21 in 85/25), 20. člena Pravilnika o metodologiji za oblikovanje cen programov v vrtcih, ki izvajajo javno službo ((Uradni list RS, št. 97/03, 77/05, 120/05, 93/15 in 59/19) in 16. člena Statuta Občine Pivka (Uradni list RS, št. 58/99, 77/00, 24/01, 110/05, 52/07, 54/10, 111/13, 96/22 in 30/25) je Občinski svet Občine Pivka, na svoji ____ redni seji, dne _____ sprejel

**Sklep o določitvi cen programa predšolske
vzgoje v Vrtcu Košana in Vrtcu Pivka**

1. Cene programov predšolske vzgoje v Vrtcu Košana in Vrtcu Pivka od 1. julija 2026 dalje znašajo mesečno na otroka:

a. PRVO STAROSTNO OBDOBJE (OD 1 DO 3 LET)

celodnevni program **881,21 EUR**

b. DRUGO STAROSTNO OBDOBJE (OD 3 DO 6 LET)

celodnevni program **644,92 EUR**

V kolikor vrtec oblikuje kombinirani oddelček, se cena programa v kombiniranem oddelku obračuna glede na starost otroka. In sicer se cena za prvo starostno obdobje obračuna otrokom od enega do treh let, cena za drugo starostno obdobje pa otrokom od treh do šestih let oziroma do vstopa v šolo. Pri tem se šteje, da sodijo v drugo starostno obdobje otroci, ki bodo do konca koledarskega leta dopolnili najmanj 3 leta starosti.

2. Ekonomska cena za prvo starostno obdobje znaša v Vrtcu Pivka 910,06 EUR, razliko do cene za starše, ki znaša 881,21 EUR doplačuje Občina Pivka v višini **28,84 EUR**.
Ekonomska cena za prvo starostno obdobje znaša v Vrtcu Košana 881,21 EUR. V vrtcu Košana je cena za starše enaka ekonomski ceni.
Ekonomska cena za drugo starostno obdobje v Vrtcu Pivka znaša 644,92 EUR. Cena za starše je enaka ekonomski ceni.
Ekonomska cena za drugo starostno obdobje v Vrtcu Košana znaša 761,99 EUR, razliko do cene za starše, ki znaša 644,98 EUR doplačuje občina Pivka v višini **117,07 EUR**.
3. Cena cicibanovih uric, ki bremeni Občino Pivka znaša 12,32 EUR na uro. Del cene cicibanovih uric, ki ga prispevajo starši znaša 1,50 EUR na uro.
4. Starši krijejo del cene dnevnega programa, v katerega je vključen otrok skladno s pravilnikom, ki ureja plačilo staršev za programe v vrtcih. Plačilo staršev se spremeni, če je prisotnost otroka v vrtcu manj dni kot je delovnih dni v mesecu. Če je otrok prisoten manj dni, se plačilo zmanjša za stroške živil drugi zaporedni dan otrokove odsotnosti in prejetega obvestila staršev, da bo otrok odsoten. Plačilo za stroške živil se zmanjša sorazmerno s plačilom deleža cene vrtca, ki je določena z odločbo o višini plačila. Stroški živil znašajo 2,14 EUR.
5. V primeru daljše odsotnosti, 20 delovnih dni ali več skupaj zaradi bolezni se plačilo zmanjša in sicer se staršem sorazmerno odšteje živila ter obračuna oskrbnino v višini

25 plačila % določenega z odločbo. Starši morajo upravi vrtca dostaviti zdravniško opravičilo.

6. Čas, ki ga otrok preživi v vrtcu pred ali po koncu delovnega programa (ko vrtec še ne prične ali zaključi s programom) se zaračuna kot nadura. Izračuna se iz povprečne cene in znaša 7,91 EUR.
7. Starši lahko otroka med koledarskim letom izpišejo iz vrtca za določen čas in sicer od 1. junija do 31. avgusta. Najkrajše obdobje izpisa je en mesec, najdaljše pa dva meseca. Izpis za določen čas se lahko začne ob predhodni 15 dnevni napovedi upravi vrtca. Znižanje cene v primeru začasnega izpisa oz. rezervacije velja tudi za drugega otroka, vendar se rezervacija obračuna samo od deleža, ki ga plačajo starši.
8. Začasen izpis za otroke, ki gredo v jeseni v šolo se ne more uveljavljati. Lahko se uveljavlja za mesec junij in julij v primeru, da otrok avgusta obiskuje vrtec.
9. V času, ko je otrok začasno izpisan iz vrtca plačajo starši rezervacijo v višini 50% prispevka iz plačilnega razreda, ki jim je bil določen z odločbo o določitvi višine plačila za program vrtca. Razliko med plačilom rezervacije staršev in ceno programa znižano za sorazmerni del stroškov neporabljenih živil, zagotavlja Občina Pivka. To razliko zagotavlja Občina tudi za otroke, ki ne obiskujejo vrtca v občini Pivka imajo pa v njej stalno bivališče, skupaj z enim od staršev.
10. V primeru, ko starši pravočasno oddajo vlogo in je otrok vključen v vrtec, pristojni Center za socialno delo pa še ni izdal odločbe, se staršem subvencija za vrtec prizna tudi v obdobju dejanske vključitve.
11. Vrtec izstavi Občini mesečni obračun do vsakega 15. v mesecu za pretekli mesec.
Obračun mora vsebovati sledeče podatke:
 - število otrok v posameznem programu
 - delež sredstev zbranih od staršev in seznam otrok z zneskom, ki ga morajo poravnati starši
 - obračun prostih mest in obračun mest zaradi znižanega normativa v oddelku
 - obračun dodatnih stroškov
 - obračun razlike med ekonomsko ceno in ceno za starše
 - seznam otrok skupaj s številko odločbe pristojnega centra za socialno delo.
12. Sklep velja takoj, uporablja pa se od 1. 7. 2026 dalje.

Številka:

Pivka, --. junij 2026

Župan
Robert Smrdelj, l.r.

Sklep prejmejo:

- Vrtec Pivka
- Vrtec Košana
- Arhiv občinskega sveta
- Družbene dejavnosti, tu.